

# Quickscan Natuurwaardenonderzoek

Eppenzolderveldweg 192-194 &  
Wissinkbrinkweg 52  
te Haaksbergen

In het kader van de Wet natuurbescherming en  
Omgevingsverordening Overijssel

## Colofon

Quickscan natuurwaardenonderzoek Eppenzolderveldweg 192-194 &  
Wissinkbrinkweg 52 te Haaksbergen

In het kader van de Wet natuurbescherming en  
Omgevingsverordening Overijssel

In het kader van de Wet natuurbescherming

Uitgevoerd door:                      Natuurbank Overijssel

Opdrachtgever:                      Bouwkundig Buro Erwin Meinders  
  Schotboersweg 7  
  7678 VK Geesteren

Projectnummer en versie: 1342, versie 1.0		Status: definitief
Projectleider: Ing. P. Leemreise	Veldmedewerker(s): Ing. P. Leemreise	Rapportdatum: 27-12-2017
Ligging projectgebied: Eppenzolderveldweg 192-194 & Wissinkbrinkweg 52 te Haaksbergen		

Correspondentieadres:  
Aladnaweg 18  
7122 RR Aalten

E:        info@natuurbankoverijssel.nl  
Tel:     0543-451142 / 0614-435700



# Inhoudsopgave

Samenvatting.....	3
1 Inleiding.....	4
2 Het plangebied.....	5
2.1 Situering.....	5
2.2 Beschrijving van het plangebied.....	5
3 Voorgenomen activiteiten.....	6
3.1 Algemeen.....	6
3.2 Mogelijk effect van de voorgenomen activiteiten op beschermde soorten en/of –nesten.....	7
3.3 Vaststellen van de invloedssfeer.....	7
3.4 Vaststellen van het onderzoeksgebied.....	7
4 Gebiedsbescherming.....	8
4.1 Natuurnetwerk Nederland.....	8
4.2 Slotconclusie.....	9
5 Soortenbescherming; het onderzoek.....	10
5.1 Verwachting.....	10
5.2 Methode.....	10
5.3 Resultaten.....	11
5.4 Toetsingskader.....	13
5.5 Wettelijke consequenties van de beoogde ingreep.....	14
5.6 Historische gegevens.....	16
5.7 Volledigheid van het onderzoek.....	16
6 Samenvatting en conclusies.....	17

## Samenvatting

Er zijn concrete plannen voor de sloop van bebouwing aan de Eppenzolderveldweg 192-194 en sloop en vervangende nieuwbouw van een woning en bijgebouwen aan de Wissinkbrinkweg 52 in Haaksbergen. Omdat negatieve effecten van de voorgenomen activiteiten op beschermde flora- en faunasoorten op voorhand niet uit te sluiten zijn, is initiatiefnemer verplicht om de wettelijke consequenties van de voorgenomen activiteit (vooraf) te onderzoeken. Natuurbank Overijssel is daarom gevraagd de wettelijke consequenties in het kader van soort- en gebiedsbescherming te onderzoeken. In voorliggend rapport worden de bevindingen van het uitgevoerde onderzoek gepresenteerd. Naast een beschrijving van het onderzoeksgebied, de onderzoeksopzet en de resultaten van het onderzoek, worden de wettelijke consequenties van de voorgenomen activiteiten weergegeven.

Het onderzoeksgebied is op 13 december 2017 onderzocht op de aanwezigheid van beschermde planten en dieren en beschermde nesten, holen, vaste rust- en voortplantingslocaties die door de uitvoering van de voorgenomen activiteiten vernield of verstoord worden. Ook is gekeken of de voorgenomen activiteiten een negatief effect hebben op beschermd (natuur)gebied.

Het plangebied behoort tot het functionele leefgebied van sommige vogel-, amfibieën-, grondgebonden zoogdier- en vleermuissoorten. Het plangebied wordt hoofdzakelijk benut als foerageergebied, maar mogelijk bezetten sommige grondgebonden zoogdiersoorten er rust- en voortplantingslocaties, bezetten sommige amfibieënsoorten er (winter)rustplaatsen en nestelen er vogels in beplanting en bebouwing.

Het plangebied behoort niet tot het Natuurnetwerk Nederland (NNN). Gronden die tot het NNN behoren liggen op minimaal 1,3 kilometer afstand van het plangebied. Vanwege de lokale invloedssfeer hebben de voorgenomen activiteiten geen effect op het NNN.

De voorgenomen activiteit wordt gezien als 'ruimtelijke ontwikkeling'. Voor een aantal algemeen voorkomende en talrijke faunasoorten<sup>1</sup> geldt in Overijssel een vrijstelling van de verbodsbepalingen 'doden, verwonden en het opzettelijk beschadigen en vernielen van rust- en voortplantingslocaties', als gevolg van werkzaamheden die in het kader van een ruimtelijke ontwikkeling worden uitgevoerd. Voor beschermde soorten die niet op deze vrijstellingslijst staan, is een ontheffing vereist om ze te mogen verwonden en doden of om opzettelijk rust- en voortplantingslocaties te mogen beschadigen en vernielen.

### Conclusie

*Mits bezette vogelnesten beschermd worden, dan leiden de voorgenomen activiteiten niet tot wettelijke consequenties in het kader soort- of gebiedsbescherming. Er is geen nader onderzoek vereist en er hoeft geen vergunning of ontheffing aangevraagd te worden. Door uitvoering van de quickscan natuurwaardenonderzoek heeft initiatiefnemer voldaan aan de zorgplicht zoals vermeld in Art. 1.11 van de Wnb.*

---

<sup>1</sup> Zie bijlage 2 van dit rapport

## 1 Inleiding

Er zijn concrete plannen voor de sloop van bebouwing aan de Eppenzolderveldweg 192-194 en sloop en vervangende nieuwbouw van een woning en bijgebouwen aan de Wissinkbrinkweg 52 in Haaksbergen. Omdat negatieve effecten van de voorgenomen activiteiten op beschermde flora- en faunasoorten op voorhand niet uit te sluiten zijn, is initiatiefnemer verplicht om de wettelijke consequenties van de voorgenomen activiteit (vooraf) te onderzoeken. Natuurbank Overijssel is daarom gevraagd de wettelijke consequenties in het kader van soort- en gebiedsbescherming te onderzoeken. In voorliggend rapport worden de bevindingen van het uitgevoerde onderzoek gepresenteerd. Naast een beschrijving van het onderzoeksgebied, de onderzoeksopzet en de resultaten van het onderzoek, worden de wettelijke consequenties van de voorgenomen activiteiten weergegeven.

Er is in het onderzoeksgebied gekeken naar de aanwezigheid van beschermde planten en dieren en beschermde nesten, holen, vaste rust- en voortplantingslocaties die door de uitvoering van de voorgenomen activiteiten vernield of verstoord worden. Ook is gekeken of de voorgenomen activiteiten een negatief effect hebben op beschermd (natuur)gebied.

Op basis van de onderzoeksresultaten worden de wettelijke consequenties bepaald van de voorgenomen activiteiten in het kader van de Wet natuurbescherming (soorten en Natura2000-gebied) en de Omgevingsverordening Overijssel 2017 (Natuurnetwerk Nederland).

### *Toepasbaarheid*

*De resultaten van het onderzoek zijn toepasbaar op twee verschillende momenten.*

*Ten eerste wordt de beoordeling van de wettelijke consequentie van de voorgenomen activiteit in het kader van de Wet natuurbescherming gebruikt bij het beoordelen van de vraag of er sprake is van een goede ruimtelijke ordening. Deze vraag dient zich aan in het proces van de Ruimtelijke Ordening, zoals bij het wijzigen van een bestemmingsplan of het aanvragen van een (Omgevings)vergunning.*

*Ten tweede wordt in deze rapportage aangegeven op welke wijze de voorgenomen activiteiten in overeenstemming zijn met de Wet natuurbescherming. Indien aan de orde, wordt aangegeven in welke periode van het jaar bepaalde werkzaamheden niet uitgevoerd mogen worden en of aanvullende maatregelen of een ontheffing van de verbodsbepalingen van de Wet natuurbescherming vereist is.*

## 2 Het plangebied

### 2.1 Situering

Het plangebied bestaat uit twee deelgebieden. Te weten Eppenzolderveldweg 192-194 en Wissinkbrinkweg 52. Beide deelgebieden liggen in het buitengebied van Haaksbergen. Op onderstaande afbeeldingen wordt de ligging van beide deelgebieden op kaart weergegeven met de rode stip.



Globale ligging van beide deelgebieden. De ligging van de deelgebieden wordt met de rode stip aangeduid (bron: PDOK).

### 2.2 Beschrijving van het plangebied

#### *Deelgebied Wissinkbrinkweg*

Dit deelgebied bestaat volledig uit bebouwing. In het plangebied staan een bakstenen varkensstal en een bakstenen schuur. De gebouwen zijn gedekt met golfplaten en alleen de varkensstal beschikt over een spouwmuur en dakisolatie in de vorm van hardschuimisolatatieplaten.

#### *Deelgebied Eppenzolderveldweg*

Dit deelgebied vormt een voormalig agrarisch erf en bestaat uit bebouwing, erfverharding en agrarisch cultuurland. Op het erf staan een boerderij met achterdeel, twee schuren, een kapschuur, een bijenschuur en een houten kippenhok. Met uitzondering van het kippenhok en de bijenschuur, zijn de gebouwen gebouwd van bakstenen en zijn ze gedekt met dakpannen. De schuur in de noordoosthoek van het erf heeft aan de zuidzijde een besloten kap, evenals het woongedeelte van de boerderij. Het voorste deel van de woonboerderij is van recentere oorsprong dan het achterdeel en beschikt over een (holle) spouw. Het achterdeel en de overige gebouwen beschikken niet over een spouw. Rondom de boerderij ligt een eenvoudige siertuin met heesters, sierplanten en klimop. Op onderstaande afbeeldingen worden de deelgebieden in detail weergegeven, inclusief begrenzing.

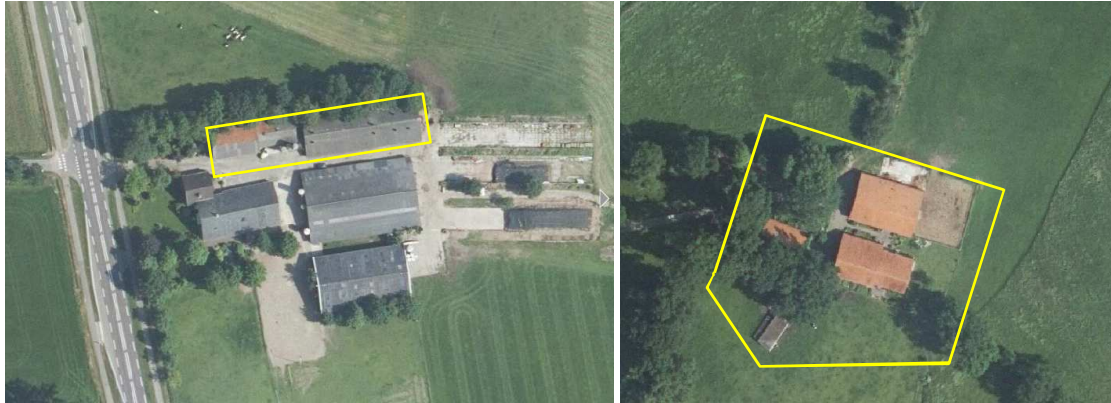

Detailweergave en begrenzing van deelgebied Eppenzolderveldweg (links) en Wissinkbrinkweg (rechts). Het onderzoeksgebied wordt met de gele lijn aangeduid (Bron luchtfoto: PDOK).

### 3 Voorgenomen activiteiten

#### 3.1 Algemeen

Het concrete voornemen bestaat om alle bebouwing in beide deelgebieden te slopen. Het plangebied Eppenzolderveldweg wordt vervolgens ingericht als weide. In deelgebied Wissinkbrinkweg worden twee vrijstaande woningen met bijgebouw opgericht. Op onderstaande afbeelding wordt het wenselijke eindbeeld van deelgebied Wissinkbrinkweg weergegeven.



Wenselijk eindbeeld deelgebied Wissinkbrinkweg (bron: Borgerink Groendesign).

De volgende activiteiten worden getoetst op relevantie t.a.v. de Wet natuurbescherming:

- Het slopen van de bebouwing;
- Het bouwrijp maken van de bouwplaatsen;
- Het bouwen van de woningen en bijgebouwen;
- Landschappelijke inpassing door aanplant erfbeplanting;

### **3.2 Mogelijk effect van de voorgenomen activiteiten op beschermde soorten en/of –nesten**

De voorgenomen activiteit heeft mogelijk een negatieve invloed op beschermde soorten en natuurgebied. We onderscheiden de volgende negatieve invloeden:

Mogelijke tijdelijke invloeden:

- Geluid, stof en trillingen tijdens de werkzaamheden

Mogelijke permanente invloeden:

- Mogelijk afname/verdwijnen van beschermde vaste rust- of verblijfplaatsen en/of jaar rond beschermde nesten;
- Vernielen/verdwijnen van beschermde soorten;
- Aantasting van de kwaliteit van het leefgebied van beschermde soorten;
- Aantasting van de kwaliteit van beschermde natuurgebieden.

### **3.3 Vaststellen van de invloedsfeer**

Naast een tijdelijk effect in het onderzoeksgebied, kan het voorkomen dat een voorgenomen activiteit een negatief effect heeft op beschermde soorten of beschermd natuurgebied buiten het onderzoeksgebied. Dit noemen we de invloedsfeer. De omvang van de invloedsfeer wordt bepaald door de duur, aard en omvang van de tijdelijke en/of permanente nieuwe situatie. Het effect van de voorgenomen activiteit op een beschermde soort verschilt per soort en/of soortgroep.

Bij het vaststellen van de invloedsfeer wordt in deze studie alleen gekeken naar het uitvoeren van fysieke werkzaamheden zoals het slopen van bebouwing, het bouwrijp maken van de bouwplaatsen en het bouwen van de woningen met bijgebouwen.

*Beoordeling van de invloedsfeer van de voorgenomen activiteit:*

De invloedsfeer van de voorgenomen activiteit wordt als lokaal beschouwd. De voorgenomen activiteiten hebben geen negatief effect op beschermde soorten of -gebieden buiten het plangebied. Mogelijk zijn tijdens de werkzaamheden geluid, stof en trillingen waarneembaar buiten het plangebied. Deze effecten zijn incidenteel en kortstondig en zullen niet leiden tot verstoring van beschermde faunasoorten of de aantasting van beschermde habitats.

### **3.4 Vaststellen van het onderzoeksgebied**

Vanwege de lokale invloedsfeer wordt het onderzoeksgebied gelijk gesteld aan het plangebied.



## 4 Gebiedsbescherming

### 4.1 Natuurnetwerk Nederland

Provincies zijn verantwoordelijk voor de veiligstelling en ontwikkeling van het Natuurnetwerk Nederland (verder NNN genoemd). De beoordeling of de voorgenomen activiteit past in het NNN, dient met name uitgevoerd te worden in de afweging van een 'goede ruimtelijke ordening' als onderdeel van de ruimtelijke onderbouwing. De aanwezigheid van beschermde planten en dieren is daarbij niet direct van belang.

Vanwege het grote belang voor de biodiversiteit en de betekenis voor de kwaliteit van de leefomgeving en regionale economie geldt een beschermingsregime voor het gehele NNN (voorheen EHS). Voor het NNN geldt de verplichting tot instandhouding van de wezenlijke kenmerken en waarden van het gebied. In de verordening is het "nee, tenzij"-regime vast gelegd. Dit betekent dat (nieuwe) plannen, projecten of handelingen niet zijn toegestaan indien zij de wezenlijke kenmerken of waarden van het gebied significant aantasten. Er kan echter aanleiding zijn om toch ontwikkelingen toe te staan. De mogelijkheid om een uitzondering te maken op de algemene lijn van behoud en duurzame ontwikkeling van wezenlijke kenmerken en waarden, is aan strikte voorwaarden gebonden. Uiteraard geldt ook hier dat de generieke regeling van toepassing blijft (zoals de toepassing van de principes van zuinig en zorgvuldig ruimtegebruik, ontwikkelingsperspectieven en gebiedskenmerken). Het ruimtelijk beleid voor het NNN is gericht op 'behoud, herstel en ontwikkeling van de wezenlijke kenmerken en waarden van het NNN' waarbij tevens zoveel mogelijk rekening wordt gehouden met de andere belangen die in het gebied aanwezig zijn.

De kernkwaliteiten binnen het NNN zijn natuurkwaliteit, landschappelijke kwaliteiten en beleving van rust. Voor grootschalige ontwikkelingen die niet passen binnen de doelstelling van het NNN is geen ruimte, tenzij er sprake is van een zwaarwegend maatschappelijk belang waar niet op een andere manier aan kan worden voldaan. Daarbij worden de zogenaamde NNN-spelregels gehanteerd: herbegrenzing van het NNN, saldering van negatieve effecten en toepassing van het compensatiebeginsel. Het 'nee, tenzij'-principe en de overige spelregels hebben is opgenomen in de provinciale Omgevingsverordening van Overijssel. Er is door toepassing van de spelregels ruimte voor het aanpassen van de begrenzing als daarmee de doelen op een betere manier kunnen worden bereikt.

#### *Ligging t.o.v. het NNN*

Geen van de deelgebieden ligt binnen de begrenzing van het NNN. Gronden die tot het NNN behoren liggen op minimaal 1,3 kilometer afstand van het plangebied. Op onderstaande afbeelding wordt de ligging van het NNN in de omgeving van het plangebied weergegeven.

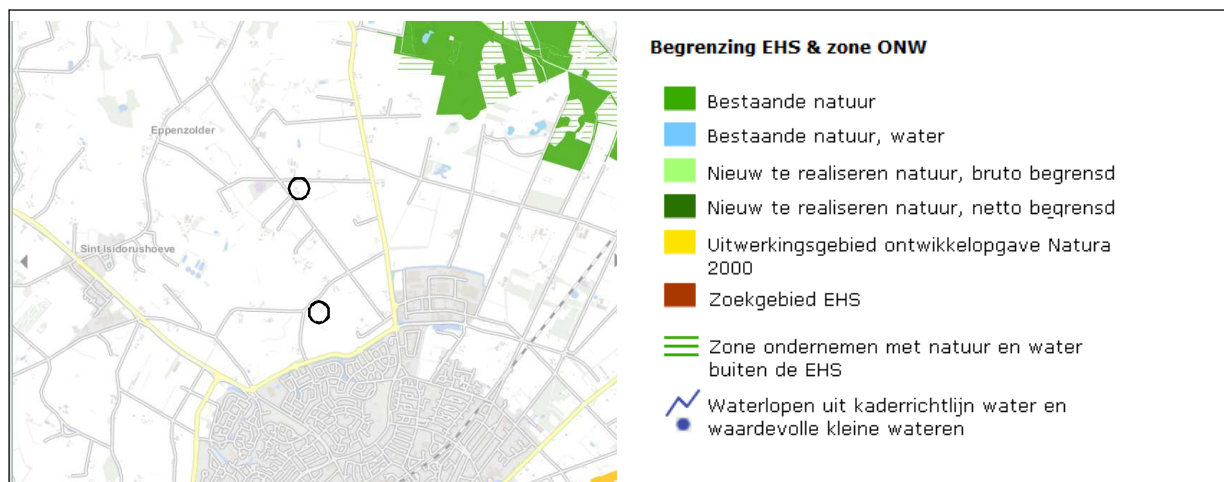

Ligging van Natuurnetwerk Nederland (groene kleur) in de omgeving van het plangebied. De ligging van de deelgebieden wordt met de cirkel aangeduid (bron: Provincie Overijssel).

### Effectbeoordeling

De invloedssfeer van de voorgenomen activiteit is lokaal. Hierdoor hebben de voorgenomen activiteiten geen negatief effect op gebieden buiten het plangebied.

### Conclusie

De voorgenomen activiteiten leiden niet tot het aantasten van de kernkwaliteiten en omgevingscondities van het NNN.

### 4.2 Slotconclusie

Het plangebied ligt niet in of direct naast gronden die tot het NNN behoren. Voorgenomen activiteiten hebben geen negatief effect op de duurzame instandhouding van deze gebieden en leiden niet tot wettelijke consequenties. Er hoeft geen nader onderzoek uitgevoerd te worden en er hoeft geen ontheffing of vergunning aangevraagd te worden in het kader van gebiedsbescherming.

## 5 Soortenbescherming; het onderzoek

### 5.1 Verwachting

Op basis van bronnenonderzoek, landschappelijke karakteristieken, beheer, omvang en gebruik van het onderzoeksgebied is het niet uitgesloten dat beschermde soorten van onderstaande diergroepen in het gebied voorkomen:

- Vogels
- Grondgebonden zoogdieren
- Vleermuizen
- Amfibieën

### 5.2 Methode

In het kader van het natuurwaardenonderzoek is het onderzoeksgebied op 13 december 2017 tijdens de daglichtperiode (middag) bezocht. Het plangebied is visueel en auditief onderzocht op de aanwezigheid en potentiële aanwezigheid van beschermde flora- en faunawaarden. Tijdens het veldbezoek is gebruik gemaakt van een verrekijker (Swarovski 12x60) en zaklamp en zijn de in dit rapport opgenomen afbeeldingen gemaakt.

Bij het bepalen van de mogelijke aantasting van beschermde soorten is gebruik gemaakt van de volgende bronnen:

- Veldbezoek door ervaren ecooog<sup>2</sup>
- Aanvullend bronnenonderzoek (o.a. internet);

Specifieke relevante literatuurbronnen zijn o.a.

- Atlas van de amfibieën en reptielen van Nederland
- Atlas van de zoogdieren van Nederland
- Nieuwe atlas van de Nederlandse flora

### Het weer tijdens het veldbezoek

Bewolkt, droog, 4°C, zwakke wind uit het zuidwesten.

### Flora en vegetatie

Het onderzoeksgebied is visueel onderzocht op het voorkomen van beschermde planten. De onderzoeksperiode is geschikt voor floristisch onderzoek. Op basis van standplaatsfactoren en abiotische parameters kan een goede inschatting gemaakt worden van de potentie van het onderzoeksgebied en of de uitgevoerde inventarisatie voldoet aan de gestelde eisen.

### Vogels

Het gebied is visueel en auditief onderzocht op het voorkomen van broedvogels. De onderzoeksperiode is beperkt geschikt om de in het plangebied nestelende vogelsoorten vast te kunnen stellen omdat het onderzoek is uitgevoerd buiten de broedtijd van de meeste vogelsoorten en de zomergasten (trekvogels) in de overwinteringsgebieden verblijven. Op basis van een beoordeling van landschappelijke kenmerken kan een goede inschatting gemaakt worden van de functie van het plangebied voor vogels en of de uitgevoerde inventarisatie voldoet aan de gestelde eisen voor onderzoek naar vogels.

### Grondgebonden zoogdieren

Het onderzoeksgebied is visueel onderzocht op het voorkomen van beschermde grondgebonden zoogdieren. De onderzoeksperiode is geschikt voor onderzoek naar deze dieren. Er is in het plangebied gezocht naar grondgebonden zoogdieren, verblijfplaatsen en sporen die op de aanwezigheid van

---

<sup>2</sup> Het onderzoek is uitgevoerd door Ing. P.E.B. Leemreide. Hij heeft ruim 30 jaar ervaring als veldbioloog. Eerst specifiek op het gebied van vogelstudie, later meer integraal met een tweede specialisatie op het gebied van grondgebonden kleine zoogdieren en vleermuizen. Hij voert jaarlijks 120-140 quickscan natuurwaardenonderzoeken uit, verspreid over heel Nederland.

grondgebonden zoogdieren in het plangebied duiden zoals holen, nesten, graaf-, krab- en bijtsporen, haren, prooiresten en uitwerpselen.

### **Vleermuizen**

De onderzoeksperiode is beperkt geschikt voor onderzoek naar verblijfplaatsen van vleermuizen. De meeste vleermuissoorten hebben de zomerverblijfplaatsen verlaten en bezetten de winterverblijfplaatsen, al dan niet op enige afstand van de zomerverblijfplaatsen. Soorten als gewone- en ruige dwergvleermuizen bezetten soms nog wel een (beschutte) zomerverblijfplaats in deze tijd van het jaar. De onderzoeksperiode is ongeschikt voor onderzoek naar kraamkolonies.

Er is in het onderzoeksgebied gezocht naar vleermuizen en verblijfplaatsen van vleermuizen. Daarbij is gelet op uitwerpselen, veegstrepen rond potentiële invliegopeningen en prooiresten. De geschiktheid van de bebouwing als verblijfplaats voor vleermuizen is onder andere bepaald op basis van een beoordeling van de bouwstijl, gebruikte materialen, gebruik van de bebouwing en staat van onderhoud. De mogelijke betekenis van het onderzoeksgebied als foerageergebied en vliegroute voor vleermuizen is bepaald op basis van een visuele beoordeling van de landschappelijke karakteristieken van het plangebied.

### **Amfibieën**

De onderzoeksperiode is ongeschikt voor verspreidingsonderzoek naar amfibieën omdat ze zich vanaf half september - begin oktober tot eind maart terugtrekken in hun overwinteringsplaatsen onder water, in holen en gaten in de grond, in holle bomen/stammen of onder de strooisellaag, bergen groen of ander groenafval. Soms overwinteren amfibieën in toegankelijke gebouwen, zoals karloodsen. Op basis van een beoordeling van landschappelijke kenmerken kan een goede inschatting gemaakt worden van de functie van het onderzoeksgebied voor amfibieën en of de uitgevoerde inventarisatie voldoet aan de gestelde eisen voor onderzoek naar deze soorten. Daarbij is tevens rekening gehouden met de ligging van het plangebied ten opzichte van het (normale) verspreidingsgebied van amfibieënsoorten.

### **Overige soorten**

Het onderzoeksgebied is niet onderzocht op het voorkomen van overige beschermde soorten als dag- en nachtvlinders, reptielen, libellen, vissen, bladmossen, sporenplantenvaren (kleine vlotvaren), haften (oeveraas), kevers en kreeftachtigen (Europese rivierkreeft) omdat het plangebied geen geschikte habitat vormt voor deze soorten.

## **5.3 Resultaten**

In deze paragraaf worden de resultaten van het veldbezoek gepresenteerd. Alleen soorten die in het plangebied vastgesteld zijn, zeer waarschijnlijk in het plangebied voorkomen of soorten waarvan het plangebied een (essentieel) onderdeel van het functionele leefgebied vormt, worden in deze paragraaf besproken. Het plangebied behoort niet tot de groeiplaats van beschermde plantensoorten.

### **Vogels**

Beide deelgebieden behoren tot het functionele leefgebied van vogels. Vogels benutten de deelgebieden als nestplaats en benutten deelgebied Wissinkbrinkweg ook als foerageergebied. Vogels kunnen nestelen in toegankelijke gebouwen, in opgaande beplanting en in dichte vegetatie op de grond en klimop. Soorten die in het plangebied kunnen nestelen zijn houtduif, holenduif, merel, witte kwikstaart, winterkoning, heggenmus, tijftjaf, koolmees, pimpelmees en kauw. Er zijn geen aanwijzingen gevonden dat soorten als steen- of kerkuil een rust- of voortplantingslocatie in het plangebied bezetten.

Door het slopen van bebouwing en het rooien van (tuin)beplanting kunnen vogelnesten beschadigd en vernield worden. Door uitvoering van de voorgenomen plannen wordt de functie als foerageergebied niet aangetast.

*Te beoordelen activiteit in het kader van de Wnb:*

- *Beschadigen-vernieren van vogelnesten.*

### **Grondgebonden zoogdieren**

Er zijn tijdens het veldbezoek geen grondgebonden zoogdieren waargenomen, maar deelgebied Wissinkbrinkweg behoort mogelijk tot het functionele leefgebied van soorten als mol, egel, haas, vos, ree, bruine rat, steenmarter, bunzing, veldmuis, huismuis, huisspitsmuis, bosmuis en gewone bosspitsmuis. Deelgebied Eppenzolderveldweg behoort mogelijk tot het functionele leefgebied van gebouwbewonende soorten als huismuis, huisspitsmuis en bruine rat. Voorgenoemde soorten benutten de deelgebieden vermoedelijk als foerageergebied en mogelijk bezetten soorten als bruine rat, huismuis en huisspitsmuis rust- en voortplantingslocatie in deelgebied Eppenzolderveldweg. Soorten als bruine rat, huismuis, huisspitsmuis, bosmuis, mol, veldmuis en gewone bosspitsmuis bezetten mogelijk rust- en voortplantingslocaties in deelgebied Wissinkbrinkweg. Voorgenoemde soorten kunnen rust- en voortplantingslocaties bezetten in de gebouwen, in holen in de grond en onder takkenbossen, bouwmaterialen en afval. Door het slopen van de bebouwing en het bouwrijp maken van de bouwplaatsen kunnen rust- en voortplantingslocaties beschadigd en vernield worden. Door het slopen van gebouwen en het bouwen van de woningen en bijgebouwen wordt de functie als foerageergebied niet aangetast.

*Te beoordelen activiteit in het kader van de Wnb:*

- *Slopen bebouwing en het bouwrijp maken van de bouwplaats.*

### **Vleermuizen**

#### *Verblijfplaatsen*

Er zijn tijdens het veldbezoek geen vleermuizen waargenomen en er zijn geen aanwijzingen gevonden die op de aanwezigheid van een verblijfplaats van vleermuizen in het plangebied duiden. De gebouwen in het plangebied worden als een ongeschikte verblijfplaats voor vleermuizen beschouwd. De varkensstal in deelgebied Eppenzolderveldweg en het woongedeelte in deelgebied Wissinkbrinkweg beschikken over een (geïsoleerde)spouw, maar er zijn geen potentiële invliegopeningen, zoals open stootvoegen of andere openingen, in de buitengevel waargenomen die vleermuizen in staat stellen de spouw te betreden. Daar komt bij dat de ervaring heeft geleerd dat vleermuizen doorgaans geen verblijfplaats bezetten in stallen die benut worden voor intensieve veehouderij. De overige gebouwen in de deelgebieden zijn qua bouwstijl en gebruikte materialen ongeschikt om benut te worden als verblijfplaats door vleermuizen. Ook ontbreken potentiële verblijfplaatsen zoals holle ruimtes achter gevelbetimmeringen, windveren, loodslabben en vensterluiken. Door het slopen van de bebouwing worden vermoedelijk geen vleermuizen verwond of gedood en worden geen verblijfplaatsen beschadigd of vernield.

*Te beoordelen activiteit in het kader van de Wnb:*

- *Geen.*

#### *Foerageergebied*

Het onderzoek is uitgevoerd buiten de actieve periode van de dag waarop vleermuizen foerageren, maar op basis van een beoordeling van het landschap en het gevoerde beheer, kan de functie van het plangebied als foerageergebied voldoende goed ingeschat worden.

Het is aannemelijk dat het plangebied benut wordt als foerageergebied door sommige algemene en weinig kritische vleermuissoorten als gewone dwergvleermuis en ruige dwergvleermuis en mogelijk door iets minder talrijke vleermuissoorten als gewone grootvleermuis en laatvlieger. Deze soorten foerageren mogelijk rond de gebouwen en beplanting in het plangebied en vliegen mogelijk over het plangebied terwijl ze foerageren langs de randen en kronen van de bomen net buiten het plangebied. Door uitvoering van de voorgenomen activiteiten wordt de functie van het plangebied als foerageergebied niet aangetast.

*Te beoordelen activiteit in het kader van de Wnb:*

- *Geen.*

### *Vliegroutes*

Het onderzoek is uitgevoerd buiten de actieve periode van de dag waarop vleermuizen vliegen, maar op basis van een beoordeling van aanwezige landschapsstructuren, kan de functie van het plangebied als vliegroute redelijk ingeschat worden.

Het plangebied vormt geen verbindende schakel in een lijnvormige landschapsstructuur en vormt daarom geen onderdeel van een vliegroute voor vleermuizen.

*Te beoordelen activiteit in het kader van de Wnb:*

- *Geen.*

### **Amfibieën**

Het onderzoek is uitgevoerd buiten de periode in het jaar waarin amfibieën actief zijn, maar op basis van een beoordeling van het landschap en het gevoerde beheer, kan de functie van het plangebied als functioneel leefgebied voldoende goed ingeschat worden.

Deelgebied Eppenzolderveldweg vormt geen functioneel leefgebied voor amfibieën. Deelgebied Wissinkbrinkweg vormt waarschijnlijk het functionele leefgebied van sommige algemene en weinig kritische amfibieënsoort als gewone pad, bruine kikker, bastaardkikker of kleine watersalamander. Deze soorten benutten het plangebied mogelijk als foerageergebied en mogelijk bezetten ze een (winter)rustplaats in de strooisellaag in de beplanting of in holen en gaten in de grond of in toegankelijke gebouwen (zoals kapschuur). Gelet op de ligging van het plangebied op enige afstand van geschikte voortplantingswateren, is de betekenis van het plangebied als functioneel leefgebied vrij beperkt. Vermoedelijk duiken er jaarlijks slechts enkele 'verdwaalde' individuen op in het plangebied. Door het bouwrijp maken van de nieuwe bouwplaatsen en het slopen van de kapschuur in de wintermaanden worden mogelijk amfibieën verwond en gedood en worden mogelijk verblijfplaatsen beschadigd en vernield.

*Te beoordelen activiteit in het kader van de Wnb:*

- *Slopen kapschuur en bouwrijp maken plangebied.*

### **Overige soorten**

Er zijn geen andere beschermde soorten aangetroffen. Het gevoerde beheer en de inrichting maken het plangebied tot een ongeschikt functioneel leefgebied voor deze soorten.

### **5.4 Toetsingskader**

Sinds 1 januari 2017 is de Wet natuurbescherming van kracht. Het is verboden om alle soorten die beschermd zijn volgens de Vogelrichtlijn, Habitatrichtlijn, het Verdrag van Bern en het Verdrag van Bonn, evenals de in paragraaf 3.2 en 3.3 van de Wet natuurbescherming genoemde soorten te doden en te verwonden, evenals het beschadigen en vernielen van voortplantingsplaatsen of rustplaatsen.

Verder is het verboden om plantensoorten in hun natuurlijke verspreidingsgebied opzettelijk te plukken en te verzamelen, af te snijden, te ontwortelen of te vernielen.

Voor sommige in de Wet natuurbescherming genoemde soorten geldt een ontheffing voor het opzettelijk doden en vangen en de vaste voortplantings- en rustplaatsen van deze soorten opzettelijk beschadigen of vernielen, als gevolg van werkzaamheden die uitgevoerd worden in het kader van een ruimtelijke ontwikkeling. In voorliggend geval is de vrijstellingsregeling van de Provincie Overijssel van kracht.

Ook gelden er bepaalde vrijstellingen voor het verbod op verwonden en doden mits er gewerkt wordt volgens een door de Minister goedgekeurde Gedragscode. Op het moment van schrijven van dit rapport is er geen goedgekeurde gedragscode van kracht voor de voorgenoemde activiteiten.

Voorgenomen activiteit wordt gezien als 'ruimtelijke ontwikkeling'. In afwijking van de verboden in artikel 3.10, eerste lid, van de Wet natuurbescherming is het toegestaan om sommige soorten opzettelijk te doden en te vangen en de vaste voortplantingsplaatsen of rustplaatsen van deze soorten opzettelijk te beschadigen of te vernielen wanneer er geen andere bevredigende oplossing bestaat.

## 5.5 Wettelijke consequenties van de beoogde ingreep

### Vogels

Van de vogelsoorten die in het plangebied nestelen, zijn uitsluitend de bezette nesten beschermd, niet de oude nesten of de nestplaatsen. Voor het verstoren/vernielen van bezette nesten (eieren) en het verwonden/doden van vogels kan geen ontheffing van de verbodsbepalingen van de Wnb verkregen worden omdat de voorgenomen activiteit niet als een in de wet genoemd belang wordt beschouwd.

#### *Wettelijke consequenties:*

- Werkzaamheden die leiden tot het verstoren/vernielen van vogelnesten, zoals het rooien van beplanting, dienen buiten de voortplantingsperiode van vogels uitgevoerd te worden.

### Vleermuizen

#### *Verblijfplaatsen*

Vleermuizen bezetten geen verblijfplaats in het plangebied. Het uitvoeren van de voorgenomen activiteiten leidt niet tot wettelijke consequenties in het kader van dit aspect van het functionele leefgebied van vleermuizen. Er hoeft geen nader onderzoek uitgevoerd te worden en er hoeft geen ontheffing van de verbodsbepalingen aangevraagd te worden om de voorgenomen activiteiten uit te mogen voeren in het kader van de Wnb.

#### *Wettelijke consequenties:*

- Geen

#### *Foerageergebied*

Het plangebied heeft een zeer beperkte betekenis als foerageergebied. Uitvoering van de voorgenomen plannen heeft geen negatief effect op de kwaliteit van het plangebied als foerageergebied. Het uitvoeren van de voorgenomen activiteiten leidt niet tot wettelijke consequenties in het kader van dit aspect van het functionele leefgebied van vleermuizen. Er hoeft geen nader onderzoek uitgevoerd te worden en er hoeft geen ontheffing van de verbodsbepalingen aangevraagd te worden om de voorgenomen activiteiten uit te mogen voeren in het kader van de Wnb.

#### *Wettelijke consequenties:*

- Geen

#### *Vliegroute*

Het plangebied vormt geen onderdeel van een vliegroute van vleermuizen en de voorgenomen activiteiten hebben geen negatief effect op mogelijk aanwezige vliegroutes buiten het plangebied. Het uitvoeren van de voorgenomen activiteiten leidt niet tot wettelijke consequenties in het kader van dit aspect van het functionele leefgebied van vleermuizen. Er hoeft geen nader onderzoek uitgevoerd te worden en er hoeft geen ontheffing van de verbodsbepalingen aangevraagd te worden om de voorgenomen activiteiten uit te mogen voeren in het kader van de Wnb.

#### *Wettelijke consequenties:*

- Geen

### Grondgebonden zoogdieren

Door het uitvoeren van de voorgenomen activiteiten worden mogelijk grondgebonden zoogdieren verwond en gedood en worden mogelijk rust- en/of voortplantingslocaties verstoord en vernield. Voor de soorten die een rust- en/of voortplantingslocatie in het plangebied bezetten geldt een vrijstelling van de verbodsbepalingen 'doden en verwonden' en het 'verstoren en vernielen van rust- en voortplantingslocaties' als gevolg van werkzaamheden die in het kader van een ruimtelijke ontwikkeling worden uitgevoerd. Het uitvoeren van de voorgenomen activiteiten leidt niet tot wettelijke consequenties. Er hoeft geen nader onderzoek uitgevoerd te worden en er hoeft geen ontheffing van de verbodsbepalingen aangevraagd te worden om de voorgenomen activiteiten uit te mogen voeren in het kader van de Wnb.

*Wettelijke consequenties:*

- Geen

### Amfibieën

Door het uitvoeren van de voorgenomen activiteiten worden mogelijk amfibieën verwond en gedood en worden mogelijk (winter)rustplaatsen verstoord en vernield en worden mogelijk amfibieën verwond en gedood. Voor de in het plangebied voorkomende amfibieënsoorten geldt een vrijstelling van de verbodsbepalingen (vangen, doden, verwonden en het opzettelijk beschadigen en vernielen van rust- en voortplantingsplaatsen) als gevolg van werkzaamheden die in het kader van een ruimtelijke ontwikkeling worden uitgevoerd. De voorgenomen activiteiten leiden niet tot wettelijke consequenties. Er hoeft geen nader onderzoek uitgevoerd te worden en er hoeft geen ontheffing van de verbodsbepalingen aangevraagd te worden.

*Wettelijke consequenties:*

- Geen

### Overige soorten

Het plangebied behoort niet tot functioneel leefgebied van andere beschermde soorten. Vanwege de lokale invloedssfeer heeft de voorgenomen activiteit geen negatief effect op andere beschermde soorten. Nader onderzoek of het aanvragen van een ontheffing is niet noodzakelijk.

In onderstaande tabel worden de wettelijke consequenties samengevat weergegeven.

Soortgroep	Soorten planlocatie	Verbodsbepalingen*	aandachtspunt
Grondgebonden zoogdieren; foerageergebied	Diverse soorten	Niet van toepassing, functie is niet beschermd.	Geen
Grondgebonden zoogdieren; rust- en voortplantingslocaties	Mogelijk diverse soorten	Niet van toepassing; vrijstelling i.v.m. ruimtelijke ontwikkeling of soorten zijn niet beschermd ( mol).	Geen
Vogels; foerageergebied	Diverse soorten	Niet van toepassing, functie is niet beschermd.	Geen
Vogels; bezette nesten (niet jaarrond beschermd)	Diverse soorten	Art. 3.1 lid 1 & lid 2	Beplanting rooien en bebouwing slopen buiten voortplantingsperiode
Vleermuizen; rust- en verblijfplaatsen, vliegroute	Niet aanwezig	Niet van toepassing.	Geen
Vleermuizen; foerageergebied	Mogelijk diverse soorten	Niet van toepassing, functie wordt niet aangetast.	Geen
Amfibieën; foerageergebied en (winter)rustplaatsen	Mogelijk diverse soorten	Niet van toepassing; vrijstelling i.v.m. ruimtelijke ontwikkeling of soorten zijn niet beschermd ( mol).	Geen
Amfibieën; voortplantingslocaties	Niet aanwezig	Niet van toepassing.	Geen
Overige soorten	Niet aanwezig	Niet van toepassing.	Geen

*Samenvatting van de wettelijke consequenties.*



## **5.6 Historische gegevens**

Van de onderzoeksgebieden zijn geen historische gegevens bekend.

## **5.7 Volledigheid van het onderzoek**

Het onderzoek is volledig uitgevoerd met geschikte weersomstandigheden.

## 6 Samenvatting en conclusies

De voorgenomen activiteit wordt gezien als 'ruimtelijke ontwikkeling'. Voor een aantal algemeen voorkomende en talrijke faunasoorten<sup>3</sup> geldt in Overijssel een vrijstelling van de verbodsbepalingen 'doden, verwonden en het opzettelijk beschadigen en vernielen van rust- en voortplantingslocaties', als gevolg van werkzaamheden die in het kader van een ruimtelijke ontwikkeling worden uitgevoerd. Voor beschermde soorten die niet op deze vrijstellingslijst staan, is een ontheffing vereist om ze te mogen verwonden en doden of om opzettelijk rust- en voortplantingslocaties te mogen beschadigen en vernielen.

Het plangebied behoort tot het functionele leefgebied van sommige vogel-, amfibieën-, grondgebonden zoogdier- en vleermuissoorten. Het plangebied wordt hoofdzakelijk benut als foerageergebied, maar mogelijk bezetten sommige grondgebonden zoogdiersoorten er rust- en voortplantingslocaties, bezetten sommige amfibieënsoorten er (winter)rustplaatsen en nestelen er vogels. De functie als foerageergebied voor beschermde soorten wordt door uitvoering van de voorgenomen activiteiten mogelijk aangetast, maar deze aantasting is dusdanig gering dat het niet leidt tot wettelijke consequenties.

Van de vogelsoorten die in het plangebied nestelen, zijn uitsluitend de bezette nesten beschermd, niet de oude nesten of de nestplaatsen. Voor het verstoren/vernielen van bezette nesten (eieren) en het verwonden/doden van vogels kan geen ontheffing van de verbodsbepalingen verkregen worden omdat de voorgenomen activiteit niet als een in de wet genoemd wettelijk belang wordt beschouwd. Werkzaamheden die leiden tot het verstoren/vernielen van vogelnesten, zoals het rooien van beplanting, dienen buiten de voortplantingsperiode van vogels uitgevoerd te worden.

Voor de grondgebonden zoogdier- en amfibieënsoorten met een rust- en/of voortplantingslocatie in het plangebied geldt een vrijstelling voor de verbodsbepalingen 'doden/verwonden en het opzettelijk beschadigen/vernielen van rust- en voortplantingslocaties'. De voorgenomen activiteiten hebben geen negatief effect op de kwaliteit van het functionele leefgebied van vleermuizen.

Het plangebied behoort niet tot het Natuurnetwerk Nederland (NNN). Gronden die tot het NNN behoren liggen op minimaal 1,3 kilometer afstand van het plangebied. Vanwege de lokale invloedssfeer hebben de voorgenomen activiteiten geen effect op het NNN.

### *Conclusie*

*Mits bezette vogelnesten beschermd worden, dan leiden de voorgenomen activiteiten niet tot wettelijke consequenties in het kader soort- of gebiedsbescherming. Er is geen nader onderzoek vereist en er hoeft geen vergunning of ontheffing aangevraagd te worden. Door uitvoering van de quickscan natuurwaardenonderzoek heeft initiatiefnemer voldaan aan de zorgplicht zoals vermeld in Art. 1.11 van de Wnb.*

---

<sup>3</sup> Zie bijlage 2 van dit rapport

Bijlagen:

Bijlage 1. De natuurkalender

Bijlage 2. Toelichting Wet natuurbescherming

Bijlage 3. Geraadpleegde bronnen:

**Bijlage 1 Natuurkalender**

	jan	feb	mrt	apr	mei	jun	jul	aug	sep	okt	nov	dec
<b>houtopstanden</b>												
afzetten / hakhoutbeheer												
dunnen												
verwijderen opslag / exoot, nazorg												
heg afzetten												
knotten												
opsnoeien / opkronen												
hoogstam wintersnoei												
hoogstam zomersnoei												
<b>bomen met winterslaapplaats vogels</b>												
vleermuisbomen zomerverblijf												
vleermuisbomen paarplaats												
<b>das</b>												
hazelmuis struweel en hakhoutbeheer												
boomkikker struweel												
<b>Grazige vegetaties</b>												
maaieren vochtig/nat grasland												
maaieren droog schraalgrasland												
<b>Wateren</b>												
poel opschonen												
boomkikker wateren												
geelbuikvuurpad kleinschalig												
geelbuikvuurpad grootschalig												
<b>Gebouwen m.b.t. vleermuizen</b>												
zomerverblijf												
winterverblijf												



Optimale periode voor werkzaamheden.



Acceptabele periode voor werkzaamheden.

De werkzaamheden verrichten onder voorwaarden zoals beschreven in protocol.



Geen werkzaamheden in deze periode.

Wanneer er wel gewerkt moet worden is een ontheffing verplicht.

## **Bijlage 2**

### **Toelichting Wet Natuurbescherming**

#### **Drie beschermingsregimes**

De Wet natuurbescherming kent een apart beschermingsregime voor soorten van de Vogelrichtlijn, een apart beschermingsregime voor soorten van de Habitatrichtlijn (het Verdrag van Bern en het Verdrag van Bonn) en een apart beschermingsregime voor andere soorten, die vanuit nationaal oogpunt beschermd worden. Elk van deze beschermingsregimes kent zijn eigen verbodsbepalingen en vereisten voor vrijstelling of ontheffing van de verboden. Alle vogels (ruim 700 soorten), zijn beschermd. Daarnaast worden ongeveer 230 overige Europese en nationale soorten beschermd.

Om af te mogen wijken van de verbodsbepalingen via een ontheffing of vrijstelling moet aan drie criteria zijn voldaan:

- Ten eerste mag alleen van de verbodsbepaling afgeweken worden als er geen andere bevredigende oplossing voor de handeling mogelijk is.
- Ten tweede moet tegenover de afwijking van het verbod een in de wet genoemd belang staan. De wet geeft voor de verschillende beschermingsregimes aan wat die belangen zijn zoals volksgezondheid of openbare veiligheid.
- Tenslotte mag de ingreep geen afbreuk doen aan de staat van instandhouding van de soort.

Als aan deze drie vereisten voldaan is, kan een ontheffing worden verleend. Voor een aantal handelingen zijn bovendien vrijstellingen mogelijk, bijvoorbeeld in de vorm van een provinciale verordening of een gedragscode.

#### **Soortenbescherming en het ‘nee, tenzij principe’**

De verbodsbepalingen voor vogels en Habitatrichtlijnsoorten in de Wet natuurbescherming sluiten vrijwel één op één aan bij de bepalingen uit de Vogelrichtlijn en de Habitatrichtlijn. De verbodsbepalingen zijn gericht op de bescherming van individuen van soorten.

Ook voor de andere soorten, die niet op grond van de Vogel- of Habitatrichtlijn maar vanuit nationaal oogpunt beschermd worden, geldt dat de verbodsbepalingen zien op het individu, maar of ontheffing verleend kan worden, wordt afgewogen tegen het effect van de ingreep op het populatieniveau van de soort.

#### **Zorgplicht voor dieren en planten**

Of dier- en plantensoorten nu wettelijk beschermd zijn of niet, iedereen moet voldoende rekening houden met in het wild levende dieren en planten en hun directe leefomgeving. De wet erkent daarmee de intrinsieke waarde van in het wild levende soorten. De Memorie van Toelichting zegt het zo: “De zorgplicht houdt in dat een ieder voldoende zorg in acht moet nemen voor de in het wild levende dieren en planten, alsmede voor hun directe leefomgeving. Overtreding van de zorgplicht is niet strafbaar gesteld; de zorgplicht kan wel door toepassing van bestuursdwang worden gehandhaafd”.

#### **Vrijstelling regelgeving**

Onder de Wet natuurbescherming is niet altijd een ontheffing nodig bij handelingen met gevolgen voor beschermde plant- en diersoorten. In (veel) gevallen kunt u gebruik maken van een vrijstelling. Een vrijstelling is een uitzondering op een wettelijk verbod, die wordt vastgesteld voor een van te voren bepaalde categorie van gevallen. Er zijn verschillende vrijstellingen van de verboden voor beschermde soorten mogelijk. Een bekende en reeds in de praktijk toegepaste vorm van vrijstelling is die van de gedragscode. In de Wet natuurbescherming zijn voor beschermde soorten ook andere vormen van vrijstelling geïntroduceerd, zoals door middel van een Programmatische Aanpak of via een provinciale verordening. Overigens is ook een vrijstelling in de vorm van een ministeriële regeling mogelijk.

Provinciale staten kunnen vrijstelling van de verbodsbepalingen verlenen. Dit moet worden geregeld in een provinciale verordening.

Gedragscodes die zijn opgesteld onder de Flora- en faunawet kunnen worden uitgebreid ten aanzien van soorten die op grond van de Wet natuurbescherming beschermd worden maar dat op grond van de Flora- en faunawet nog niet waren. Goedkeuring van een gedragscode op grond van de Flora- en faunawet blijft ook onder de Wet natuurbescherming geldig, voor de duur van de goedkeuring. Daarna dient de gedragscode voor goedkeuring getoetst te worden aan de Wet natuurbescherming.

### Welke soorten zijn beschermd?

De Wet natuurbescherming kent drie categorieën beschermde soorten:

1. Ten eerste worden alle van nature in Nederland in het wild levende vogels beschermd volgens het beschermingsregime van de Vogelrichtlijn.
2. Ten tweede worden soorten beschermd op grond van de Habitatrichtlijn, het Verdrag van Bern en het Verdrag van Bonn.
3. Tenslotte is er een beschermingsregime voor 'andere soorten' waaronder soorten vallen die vanuit nationaal oogpunt bescherming behoeven.

Beschermingsregime soorten Vogelrichtlijn § 3.1 Wn	Beschermingsregime soorten Habitatrichtlijn § 3.2 Wn	Beschermingsregime andere soorten § 3.3 Wn
Art 3.1 lid 1 Het is verboden in het wild levende vogels opzettelijk te doden of te vangen.	Art 3.5 lid 1 Het is verboden soorten in hun natuurlijke verspreidingsgebied opzettelijk te doden of te vangen	Art 3.10 lid 1a Het is verboden soorten opzettelijk te doden of te vangen
Art 3.1 lid 2 Het is verboden opzettelijk nesten, rustplaatsen en eieren van vogels te vernielen of te beschadigen, of nesten van vogels weg te nemen	Art 3.5 lid 4 Het is verboden de voortplantingsplaatsen of rustplaatsen van dieren te beschadigen of te vernielen	Art 3.10 lid 1b Het is verboden de vaste voortplantingsplaatsen of rustplaatsen van dieren opzettelijk te beschadigen of te vernielen
Art 3.1 lid 3 Het is verboden eieren te rapen en deze onder zich te hebben	Art 3.5 lid 3 Het is verboden eieren van dieren in de natuur opzettelijk te vernielen of te rapen	Niet van toepassing
Art 3.1 lid 4 en lid 5 Het is verboden vogels opzettelijk te storen, tenzij de storing niet van wezenlijke invloed is op de staat van instandhouding van de desbetreffende vogelsoort	Art 3.5 lid 2 Het is verboden dieren opzettelijk te verstoren	Niet van toepassing
Niet van toepassing	Art 3.5 lid 5 Het is verboden plantensoorten in hun natuurlijke verspreidingsgebied opzettelijk te plukken en te verzamelen, af te snijden, te ontwortelen of te vernielen	Art 3.10 lid 1c Het is verboden plantensoorten in hun natuurlijke verspreidingsgebied opzettelijk te plukken en te verzamelen, af te snijden, te ontwortelen of te vernielen

*Verbodsbepalingen Wet natuurbescherming*

### Vrijgestelde soorten

In afwijking van de verboden in artikel 3.10, eerste lid, van de Wet is het toegestaan de onderstaande soorten opzettelijk te doden, en te vangen en de vaste voortplantingsplaatsen of rustplaatsen van deze soorten opzettelijk te beschadigen of te vernielen wanneer er geen andere bevredigende oplossing bestaat. De vrijstelling is van kracht wanneer de handeling verband houdt met de volgende activiteiten:

- de ruimtelijke inrichting of ontwikkeling van gebieden, daaronder begrepen het daarop volgende gebruik van het ingerichte of ontwikkelde gebied;
- het bestendig beheer of onderhoud aan vaarwegen, watergangen, waterkeringen, waterstaatswerken, oevers, vliegvelden, wegen, spoorwegen of bermen, of in het kader van natuurbeheer.

<b>Nederlandse naam</b>	<b>Wetenschappelijke naam</b>
bruine kikker	Rana temporaria
gewone pad	Bufo bufo
kleine watersalamander	Lissotriton vulgaris
meerkikker	Pelophylax ridibundus
middelste groene kikker/bastaard kikker	Pelophylax kl. esculentus
aardmuis	Microtus agrestis
bosmuis	Apodemus sylvaticus
bunzing	Mustela putorius
dwergmuis	Micromys minutus
dwergs pitsmuis	Sorex minutus
egel	Erinaceus europeus
gewone bosspitsmuis	Sorex araneus
haas	Lepus europeus
hermelijn	Mustela erminea
huisspitsmuis	Crocidura russula
konijn	Oryctolagus cuniculus
ondergrondse woelmuis	Pitymys subterraneus
ree	Capreolus capreolus
rosse woelmuis	Clethrionomys glareolus
tweekleurige bosspitsmuis	Sorex coronatus
veldmuis	Microtus arvalis
vos	Vulpes vulpes
wezel	Mustela nivalis
woelrat	Arvicola terrestris

*Lijst met soorten waarvoor een vrijstelling van de verbodsbepalingen geldt in de Provincie Overijssel als gevolg van handelingen die in het kader van een ruimtelijke ontwikkeling worden uitgevoerd.*

**Bijlage 3. Fotobijlage**

**Deelgebied Wissinkbrinkweg**







Deelgebied Eppenzolderveldweg



#### **Bijlage 4. Geraadpleegde bronnen:**

Internet:

<https://www.synbiosys.alterra.nl/natura2000/>

<https://www.regelink.net/kenniscentrum/beschermde-soorten-wet-natuurbescherming/>

<http://www.netwerkgroenebureaus.nl/werken-aan-kwaliteit/vleermuisprotocol> (vleermuisprotocol)

<https://calculator.aerius.nl>

<http://www.ruimtelijkeplannen.nl>

[http://gisopenbaar.overijssel.nl/viewer/app/atlasvanoverijssel\\_basis/v1](http://gisopenbaar.overijssel.nl/viewer/app/atlasvanoverijssel_basis/v1)